

# “GUÍA GENERAL PARA INTERVENCIONES DE MANTENIMIENTO Y REHABILITACIÓN DE FACHADAS, EN INMUEBLES INTEGRANTES DEL PATRIMONIO CULTURAL DE LA NACIÓN”



DIRECCIÓN GENERAL DE PATRIMONIO CULTURAL  
DIRECCIÓN DE PATRIMONIO HISTÓRICO INMUEBLE

# MODULO 2

PROCEDIMIENTO  
TÉCNICO

REVISION DE  
PROPUESTAS



Proyecto revalorando nuestro Patrimonio Cultural DDC Cajamarca, 2019



# ¿Qué documentación técnica debe contener la propuesta de intervención ?

## D.S. 007-2020-MC ART. 28-A-2.10, 28-A-2-11

- **SOLICITUD** - formulario o documento que contenga: datos del propietario, copropietarios o representante legal (número de partida electrónica del registro de mandatos y poderes del representante legal), número de constancia y fecha de pago.
- **MEMORIA DESCRIPTIVA** – condición actual y estado de conservación, fotografías, investigación histórica, justificación de los criterios, especificaciones técnicas
- **PLANOS DE ESTADO ACTUAL** – (ubicación, plantas, cortes, elevaciones, detalles) precisando estado de conservación, suscrito por un arquitecto y propietario o copropietarios o representante legal, en versión impresa y digital.
- **PLANOS DE PROPUESTAS** – (ubicación, plantas, cortes, elevaciones, detalles), precisando intervenciones detalles constructivos y ornamentales de los elementos a intervenir, según corresponda, consignando las especificaciones técnicas necesarias, materiales, acabados, dimensiones; suscrito por un arquitecto y propietario o copropietarios o representante legal, en versión impresa y digital.
- **OTROS** – Estudio de Estratigrafía Pictórica, si implica pintado de elementos o de edificaciones declaradas Monumento. Propuesta de color de acuerdo a cartilla de la zona, si el inmueble es de entorno o integrante de AUM o ZM.

# PASOS PARA LA REVISIÓN DE PROPUESTAS



PERÚ

Ministerio de Cultura



## INSPECCION OCULAR Y REVISIÓN DE ARCHIVO

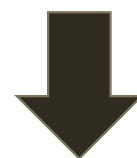

REVISAR LA  
INFORMACIÓN  
SOBRE EL  
EDIFICIO

REVISAR  
NORMATIVA  
VIGENTE

IDENTIFICAR LAS  
CARACTERÍSTICAS  
ARQUITECTÓNICAS  
DEL INMUEBLE

APLICAR LOS  
CONOCIMIENTO  
SOBRE  
MATERIALES Y  
SISTEMAS  
CONSTRUCTIVOS  
TRADICIONALES

VERIFICAR LOS  
TRATAMIENTOS  
DE  
INTERVENCION



# FOTOGRAFÍAS O PLANOS

Información proveniente de archivos, bibliotecas públicas o privadas, o archivo privados.

Revisión de la información actual y evidencias sobre las modificaciones y/o evolución del edificio



Archivo DPHI - 2020



Google - Diario El Comercio, 2019

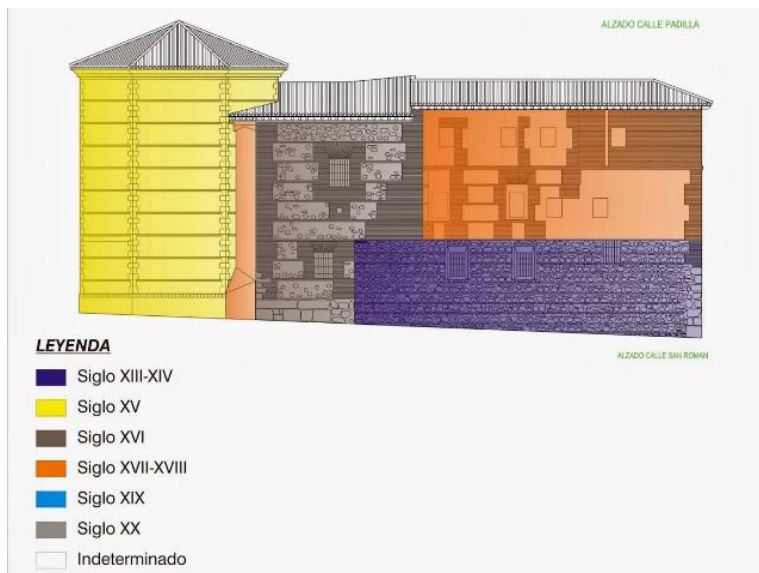

Arqueología Toledo – Google 2014

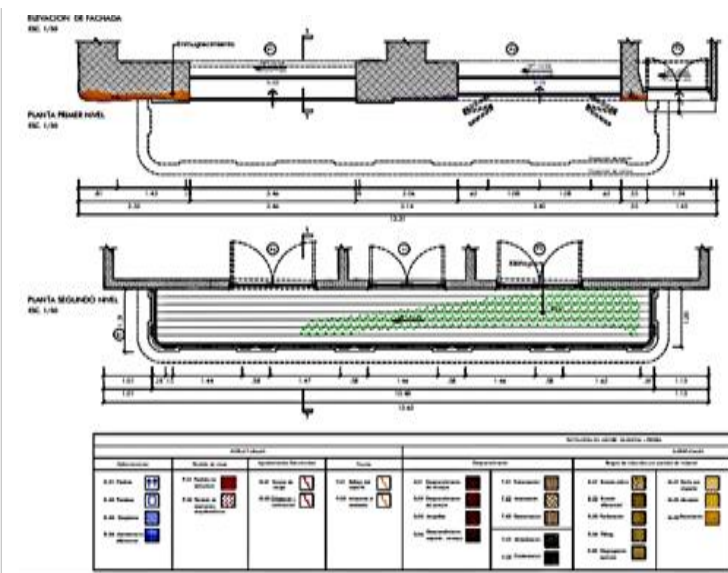

Archivo DPHI - 2020

Verificar que se precisen las características arquitectónicas del inmueble

ESTILO ARQUITECTÓNICO



PERIODO DE CONTRUCCIÓN



ETAPAS CONSTRUCTIVAS



POSIBLEMENTE EL AUTOR DE LA OBRA



DESCRIPCIÓN VISUAL DE LAS CONDICIONES ACTUALES



LEVANTAMIENTO ARQUITECTÓNICO Y SU ESTADO DE CONSERVACIÓN

## 8. ANÁLISIS DEL ESTADO ACTUAL



Figura 4: Estado actual de fachada (Fuente: Prolima, Junio 2019)

### 8.1. DESCRIPCIÓN

La fachada del inmueble, identificado como Monumento, forma parte de un Ambiente Urbano Monumental desde el 28 de diciembre de 1972 según R.S.Nº 2900-72-ED (INC, 1999), y se encuentra dentro del área Patrimonio Mundial de la UNESCO. En la actualidad, su estado de conservación es regular; sin embargo, del diagnóstico realizado en campo se puede determinar problemas latentes que ponen en riesgo la conservación de sus componentes estructurales en el futuro.

La Fachada ha sido modificada en los vanos de todo el primer nivel, para adecuarlas al uso comercial que tiene actualmente. El primer nivel del inmueble se ve amenazado por la presencia de humedad, que provoca la pérdida de la capa pictórica. Tiene presencia de letreros y cables expuestos. Los elementos arquitectónicos, como la cornisa han perdido masa.

El sistema constructivo empleado es en los cimientos piedras de grandes cantos rodados y argamasa. La estructura de muros portantes de adobes en el primer nivel, muros sobre la base de quincha y caña en el segundo nivel. El entrepiso es de entablado de madera al igual que que el techo. Los muros están hechos de ladrillos de arcilla o adobes asentados con barro, en el primer nivel. De Quincha, telas o caña abierta, pie derecho y solera de madera y base de adobe o ladrillo cintareado el segundo nivel. Los acabados en los pisos son de losetas de cemento o baldosas cerámicas en el primer nivel, en el segundo nivel, el



## REGISTRO DE ESTADO ACTUAL - GRÁFICOS



### CAUSAS

- PASO DEL TIEMPO
- FALTA DE MANTENIMIENTO
- FACTORES CLIMÁTICOS
- INTERVENCIÓN DEL HOMBRE
- DESASTRES NATURALES
- ATAQUE BIOLÓGICOS



### LESIONES

- FISURAS, GRIETAS, FRACTURAS
- PRESENCIA DE HUMEDAD
- SALES
- VEGETACIÓN
- SUCIEDAD
- EROSION
- DISGREGACIÓN
- DESPRENDIMIENTO
- PERFORACIONES POR XILOFAGOS
- PÉRDIDA DE SECCIÓN
- HONGOS, MUSGOS



PROPUESTA DE INTERVENCIÓN – GRÁFICOS Y ESPECIFICACIONES

Las propuestas deben contar con información dirigida a controlar el avance del proceso de deterioro



Revisar  
normativa  
vigente  
General  
y/Específica

LEY N° 28296 Y  
SU  
REGLAMENTO

REGLAMENTO  
NACIONAL DE  
EDIFICACIONES  
NORMA  
A140

OTRAS NORMAS  
ESPECÍFICAS

**ART. 22°** MONUMENTOS  
**ART. 23°** AMBIENTES URBANOS  
MONUMENTALES  
**ART. 24°** CONDICIONES PARA TODOS  
LOS BIENES INMUEBLES

**EJEMPLO:**

- INSTRUCTIVOS DE EVALUACION
- REGLAMENTO PARA ZONAS MONUMENTALES O AMBIENTES URBANO MONUMENTALES.
- ORDENANZAS MUNICIPALES DE CADA JURISDICCIÓN.





Verificar que se brinda información sobre los materiales (visual, análisis y/o exploraciones)

**MUROS :**

TIERRA Y FIBRA, ARCILLA COCIDA, PIEDRA (ARENISCA, GRANITO, MARMOL), MADERA, CAÑA.



**REVESTIMIENTOS:**

TIERRA ARCILLOSA, PAJA, CAL , ARENA, YESO, CEMENTO, CUARZO



**ORNAMENTACIONES:**

MADERA – CAÑA – YESO, PIEDRA, LADRILLO, YESO, CAL – ARENA



**CARPINTERIA PUERTAS, VENTANASY BALCONES:**

MADERA, FIERRO, BRONCE, VIDRIO





# MUROS

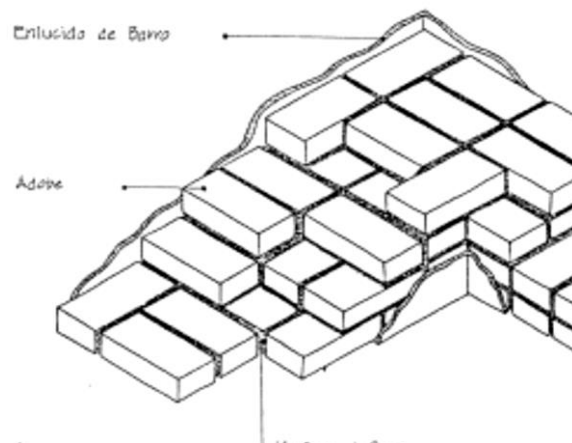

ADOBE

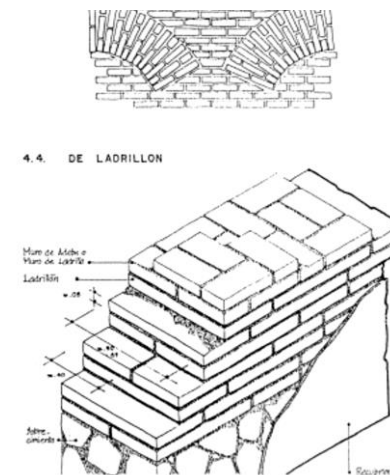

LADRILLO

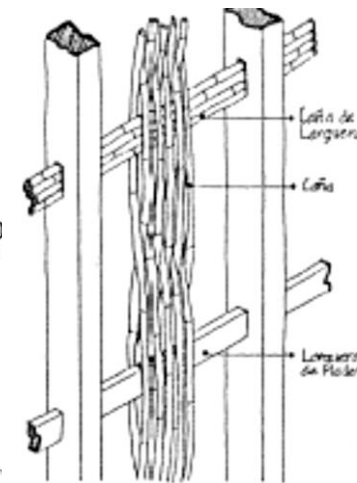

QUINCHA

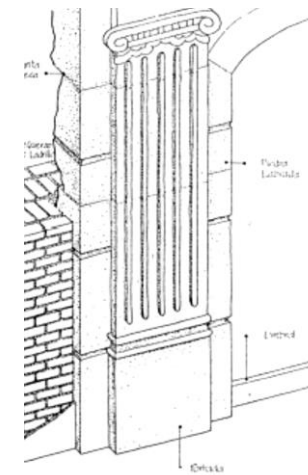

PIEDRA

# REVESTIMIENTOS

*Barro con paja  
corta fina  
Yeso o cal y arena  
Contrazoclo*

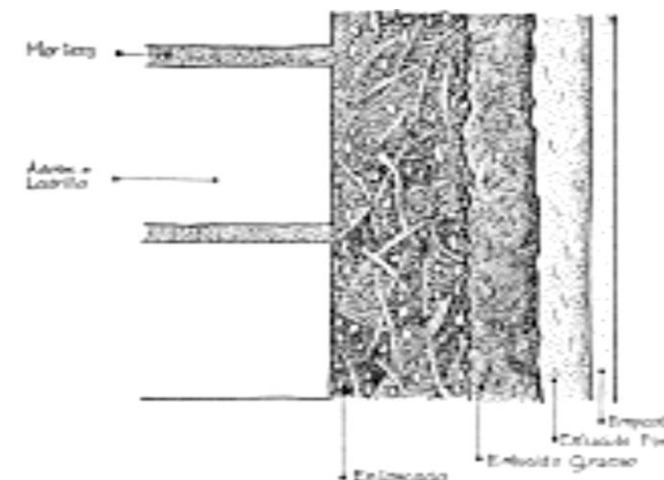
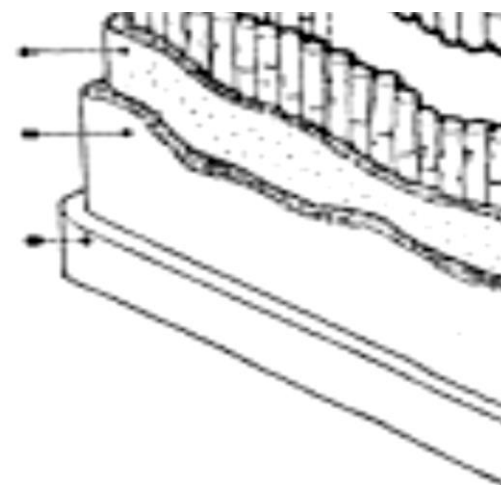

BARROY PAJA, CALY ARENA, YESO, CUARZO, AZULEJOS, LAJAS DE PIEDRA

Aplicar conocimiento sobre sistemas constructivos tradicionales



Las propuestas de  
intervención  
deben considerar:

**“MÍNIMA INTERVENCIÓN”**, entendida como el conjunto de acciones directas e indirectas necesarias a mantener el bien, excluyendo las acciones de recreación.

COMPATIBILIDAD

REVERSIBILIDAD

DURABILIDAD

RESPECTO DE LA  
AUTENTICIDAD



Casa Belén en J jr. De la Unión cuadra 10, Lima – Google 2020

## MUROS

### Acciones Generales

- i. Uso de materiales compatibles que no alteren el material constitutivo o generen daños a futuro.
- ii. Seguir el sistema constructivo tradicional, empleando materiales que ensamblados permitan obtener el mismo resultado y aseguren su estabilidad.
- iii. Respetar formas y dimensiones ya sea de piezas de adobe, ladrillo, piedra o telar de quincha a reemplazar, cuando se justifique alto deterioro.
- iv. Proponer acciones que conlleven a la eliminación de lesiones como por ejemplo:
  - Sustitución puntual de piezas altamente deterioradas
  - Consolidación de estructuras
  - Secado de estructuras
  - Resane de grietas/fisuras
  - Eliminación de sales
  - Limpieza de superficies líticas – no abrasiva

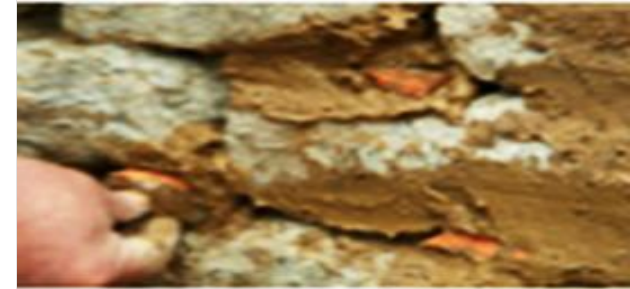

## REVESTIMIENTOS Y ORNAMENTACIONES

### Acciones Generales

- i. Uso de materiales compatibles para limpieza y conservación, que no generen abrasión ni alteren la materia original.
- ii. Seguir el sistema constructivo tradicional, empleando materiales que ensamblados permitan obtener el mismo resultado, y no generar daños a futuro.
- iii. Tomar como referencia las evidencias existentes de estos componentes, obteniendo moldes o formas a seguir en partes faltantes.
- iv. Efectuar la restitución de los revestimientos originales, cuando estos son identificados en base al análisis del edificio (exploraciones), conservándolos si estos se encuentran en buenas condiciones.
- v. Proponer la recuperación de ornamentaciones, únicamente cuando se tiene conocimiento de su diseño y dimensiones originales.



## Acciones Generales

- vi. Acabado de color según el estudio estratigráfico (Monumento) o según la cartilla de color (inmuebles en Ambiente Urbano Monumental o Zona Monumental).
- vii. Emplear pintura mate de alta permeabilidad para superficies de yeso, cal, tierra, o emplear pintura a la cal.
- viii. Uso de pintura óleo mate para ornamentaciones en madera.
- ix. Las superficies líticas o de cuarzo no deben ser pintadas, ni se debe aplicar barniz, pues obstruye la porosidad del material.
- x. Los azulejos deben ser conservados, efectuando la limpieza con paños húmedos sin ácidos o abrasivos.
- xi. Las superficies policromadas, piedra o cuarzo deben ser limpiadas en seco, y en caso se requieran acciones de limpieza química o mecánica con instrumentos, deberá considerarse test de procedimientos.





PERÚ

Ministerio de Cultura

## CARPINTERIA (madera – metálica)

### Acciones Generales

- i. Predomina la conservación de los elementos, salvo alto deterioro.
- ii. Usar materiales compatibles, para limpieza y conservación, que no alteren los existentes.
- iii. Limpieza a seco, resanes o injertos de piezas en madera, mezclas de fibras y resinas.
- iv. Respetar el sistema constructivo tradicional.
- v. Los elementos de madera o metal deben ser decapados y tratados con anti xilófagos o anticorrosivo, previo al pintado final.
- vii. Acabado según el estudio estratigráfico (Monumento) o según la cartilla de color (inmuebles en Ambiente Urbano Monumental o Zona Monumental).
- viii. Uso de pintura oleo mate para superficies de madera o esmalte mate para elementos metálicos.





## CARPINTERIA (madera – metálica)

### Acciones Generales

- vii. Recuperar vanos (puertas, ventanas o balcones), que hayan sido modificados o eliminados en el tiempo, únicamente cuando se sustente con evidencias la identificación de su preexistencia (ubicación y dimensionamiento).
- viii. Proponer la recuperación de los elementos de carpintería a nivel hojas de puertas, ventanas, mamparas, o elementos de rejas en sobreluz o ventanas; en base al análisis tipológico o según evidencias de su diseño original.
- ix. Proponer la recuperación de balaustradas o remates de fachada únicamente cuando se tiene conocimiento de su diseño y dimensiones originales.

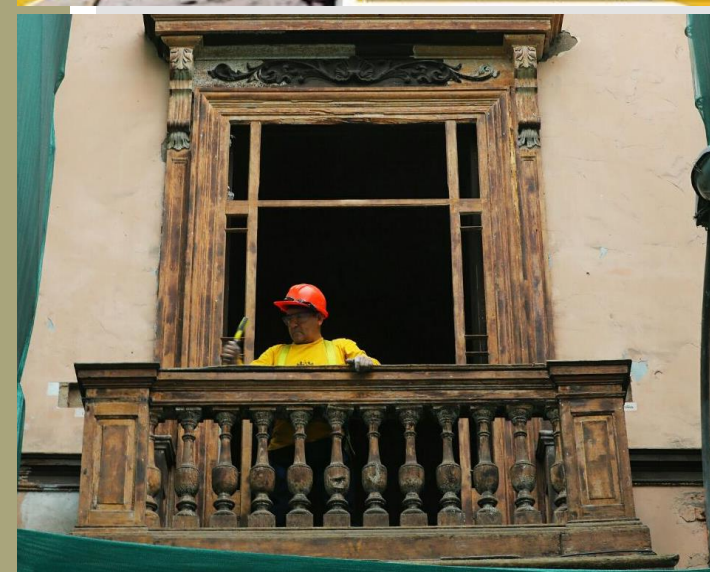

### 03 CASOS DE PROPUESTAS DE INTERVENCION



# CASO 1 - OBSERVADO



PERÚ

Ministerio de Cultura

## ESTADO ACTUAL

- El inmueble Monumento presenta elementos no originales de carpintería y problemas de desprendimiento de revestimientos.
- Posee además elementos de carpintería original que debe ser sujeta a mantenimiento, como el balcón de cajón y puerta de acceso 2º nivel, ambos con deterioro por xilófagos.
- El plano de lesiones identifica los daños y modificaciones a nivel de fachada.

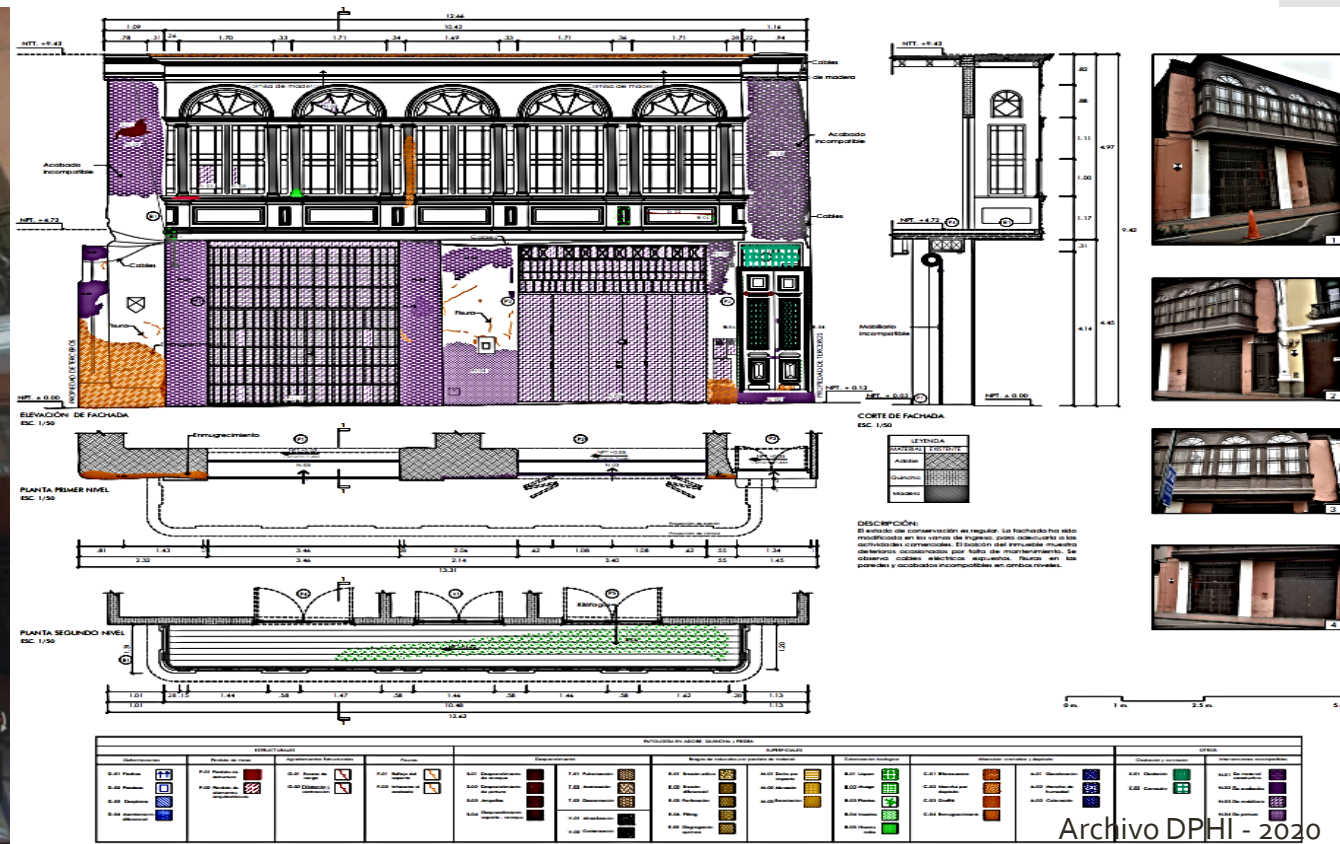

# PROPUESTA DE INTERVENCIÓN



PERÚ

Ministerio de Cultura



Figura 16: Carpintería actual del vano P3 (fuente:elaboración propia, 2019)



Figura 17: Diseño de carpintería para las puertas P1-P2, apartir de la carpintería existente y original del inmueble P3(fuente:elaboración propia, febrero 2020)



Archivo DPHI - 2020

PROPUESTA DE INTERVENCIÓN	JUSTIFICACIÓN
<ul style="list-style-type: none"> <li>✓ LIBERACIÓN DE ENLUCIDO QUE HAYA PERDIDO ADHERENCIA Y NIVELACIÓN DE SUPERFICIE CON ENLUCIDO DE CAL Y ARENA</li> </ul>	INTERVENCIÓN ADECUADA AL COMPRENDER EL USO DE MATERIALES DE SIMILARES CARACTERISTICAS AL SISTEMA CONSTRUCTIVO ORIGINAL - CUARZO
<ul style="list-style-type: none"> <li>✗ PROPUESTA DE COLOR EN TONOS OCRES EN MUROS</li> </ul>	INTERVENCIÓN INADECUADA PUES NO SE PROPONE RESCATAR EL ACABADO ORIGINAL DE CUARZO DETECTADO EN EXPLORACIONES
<ul style="list-style-type: none"> <li>✗ INSTALACIÓN DE ZÓCALO DE CAL, ARENA Y CEMENTO PUZOLÁNICO</li> </ul>	INTERVENCIÓN INADECUADA, DADO QUE EL CEMENTO PUZOLÁNICO NO ES UN MATERIAL COMPATIBLE CON EL ADOBE.
<ul style="list-style-type: none"> <li>✓ P1-P2: RETIRO DE PUERTA ENROLLABLE Y REJA METALICA. RESTITUCIÓN AL 100% POR PUERTA DE MADERA, DE ACUERDO AL DISEÑO DE PUERTA P3.</li> </ul>	LA RESTITUCIÓN DE LAS PUERTAS P1 Y P2, CON DISEÑO SIMILAR A LA PUERTA P3, SE JUSTIFICA, AL APLICAR EL CRITERIO DE ANÁLISIS DE LA TIPOLOGIA EDILICIA, TOMANDOSE COMO REFERENCIA LA PUERTA P3 QUE ES UN ELEMENTO ORIGINAL. DEBIDO AL USO COMERCIAL, LA PUERTA ENROLLABLE SE REUBICA AL INTERIOR.
<ul style="list-style-type: none"> <li>✓ P3: CONSERVACIÓN DE PUERTA 70%. CONSOLIDACIÓN 10%. RESTITUCIÓN DE FORJA DE SOBRE LUZ TENIENDO COMO MODELO LA FORJA DE LA CONTRAVENTANA</li> </ul>	LA PUERTA P3 ES UN ELEMENTO ORIGINAL QUE AMERITA EFECTUAR TRABAJOS DE CONSERVACIÓN Y CONSOLIDACIÓN. LA FORJA DE SOBRE LUZ NO ES UN ELEMENTO ORIGINAL, POR LO QUE PARA SU RESTITUCIÓN SE TOMÓ COMO REFERENCIA LA FORJA DE LA CONTRAVENTANA APLICANDO EL CRITERIO DE ANÁLISIS DE TIPOLOGÍA.
<ul style="list-style-type: none"> <li>✓ CONSERVACIÓN DE BALCÓN</li> </ul>	EL BALCÓN DE CAJÓN ES UN ELEMENTO ORIGINAL QUE AMERITA EFECTUAR TRABAJOS DE CONSERVACIÓN Y CONSOLIDACIÓN.

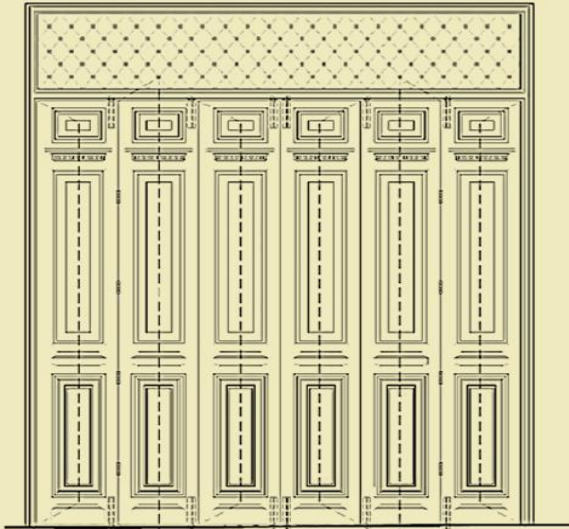
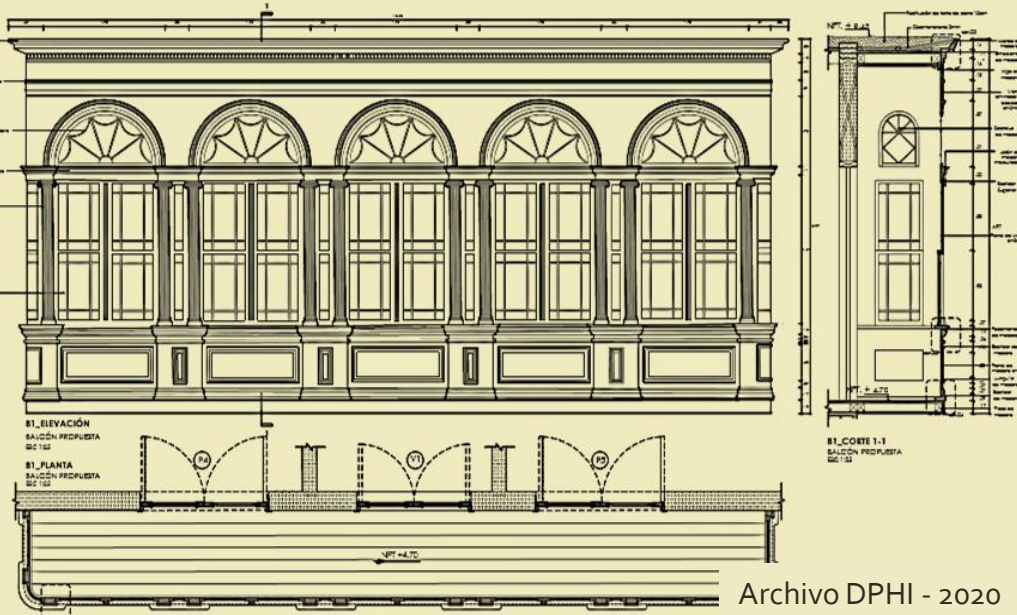

# PLANO DE PROPUESTA DE INTERVENCIÓN

Planos de elevación, planta y sección correctamente dimensionados, donde se describe detalladamente las intervenciones propuestas.

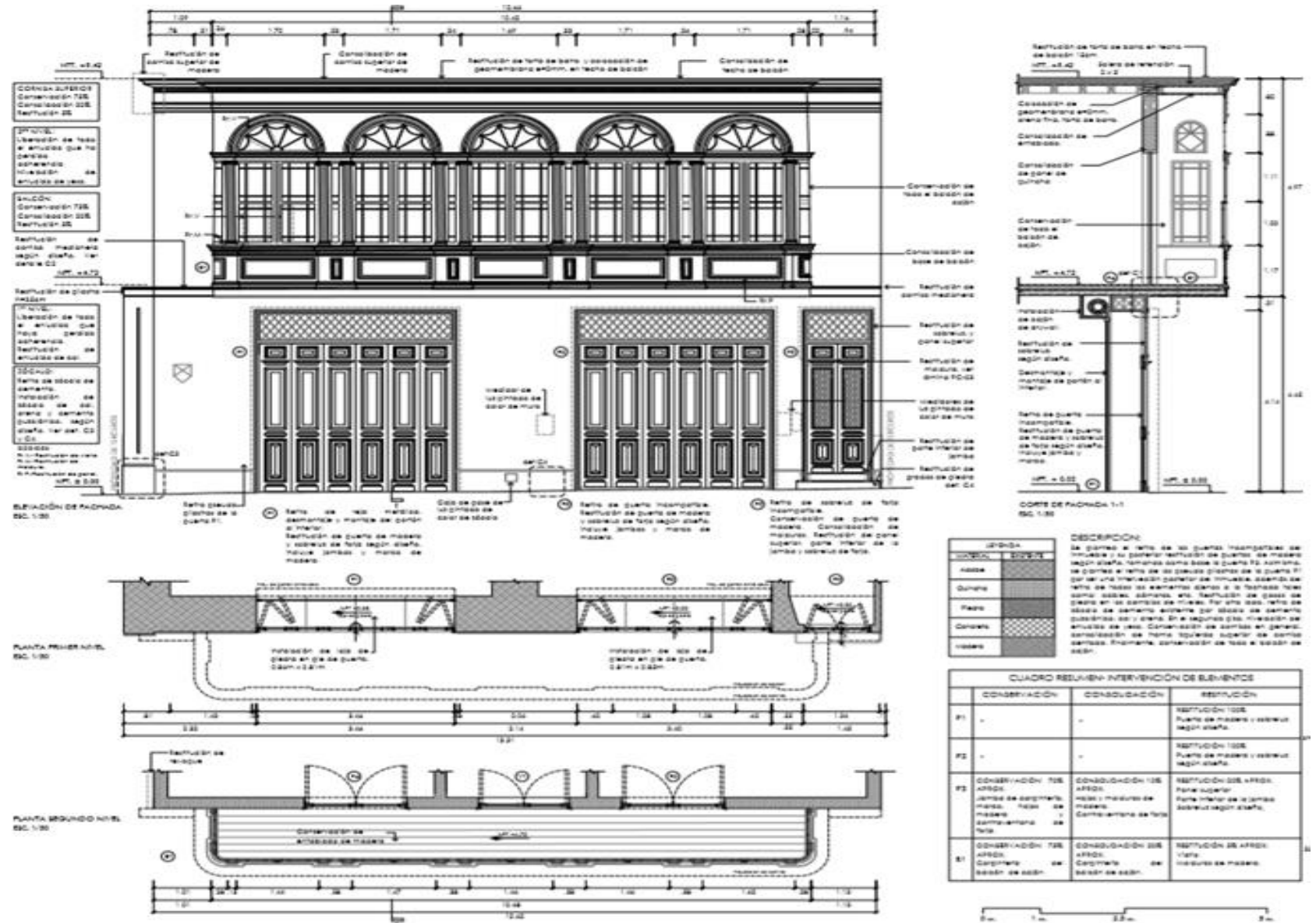

## PROPUESTA DE COLOR



- La propuesta de color no es justificada.
- El estudio de color efectuado por ser un inmueble Monumento, demostró pre existencia de revestimiento en cuarzo (muros), y capas de color que no fueron considerados en la propuesta.



MURO			MURO			DINTEL			Fecha de digitación de ficha: 10-09-2019	
DESCRIPCIÓN DE LAS CALAS PICTÓRICAS			DESCRIPCIÓN DE VENTANA DE EXPLORACIÓN			DESCRIPCIÓN DE LAS CALAS PICTÓRICAS			SEPTIEMBRE 2019	
									<b>DESEMPAQUES:</b> Los resultados de los estudios estratigráficos evidencian que en ciertas zonas se ha conservado el material original del acabado del paramento del muro, el cual se trata de un revestimiento de mortero de cuarzo. Por otra parte las capas pictóricas añadidas no indican antigüedad considerable. En las zonas inferiores de la fachada si se ha aplicado mortero de cemento y arena a manera de revoque.  Se propone la liberación de los repintes añadidos para la recuperación y tratamiento del soporte de cuarzo en todo el paramento de la fachada.	
<b>DESCRIPCIÓN DE LAS CALAS PICTÓRICAS</b> Ubicación: Muro - Primer nivel Tamaño: 23 cm x 18 cm Estratos: 3 (cuatro) Soporte: Cemento Fecha: 20-01-2019 Observaciones: En el estudio estratigráfico realizado sobre una sección del paramento del muro del primer nivel, no se hallaron evidencias de esbozo pictórico primigenio. Las sucesivas capas pictóricas pertenecen a intervenciones modernas, tanto se muestra en la saga digital 01 de la ficha de muro.			<b>DESCRIPCIÓN DE VENTANA DE EXPLORACIÓN</b> Ubicación: Muro - Primer nivel Tamaño: 12 cm x 10 cm Estratos: 1 (ventana de exploración) Soporte: Cuarzo Fecha: 02-07-2018 Observaciones: En la ventana de exploración realizada sobre una sección del paramento del muro, se halló como material de soporte al cuarzo.			<b>DESCRIPCIÓN DE LAS CALAS PICTÓRICAS</b> Ubicación: Dintel - Primer nivel Tamaño: 17 cm x 10 cm Estratos: 3 (cuatro) Soporte: Cuarzo Fecha: 02-07-2018 Observaciones: En el estudio estratigráfico realizado sobre una sección del dintel en el primer nivel de la fachada, no se hallaron vestigios de esbozo primigenio, puesto que se observó que originalmente el soporte de cuarzo se presentaba como acabado final de revestimiento. Las capas de color son añadidas que se reflejaron durante las remediaciones pasadas.			<b>REALIZADO POR:</b> CARLOS SALDARRIAGA / FERNANDO RINOS / ANSEL CAHALES / MICHELLE BARRERA  <b>ORIENTADO POR:</b> DR. LUIS MARTÍN RODRIGUEZ MENDOZA	
CALA - 01			CALA - 02			CALA - 03				

## ESTADO ACTUAL

- El inmueble Monumento presenta elementos no originales de carpintería en 1° nivel y problemas de desprendimiento de revestimientos.
- Posee además elementos de carpintería original que debe ser sujeta a mantenimiento y rehabilitación (balcón de cajón y puerta hacia 2° nivel con deterioro por xilófagos y deformación de piezas).
- La evidencia fotográfica muestra los cambios en fachada (existían 04 vanos alineados).
- El plano de lesiones identifica los daños y modificaciones.



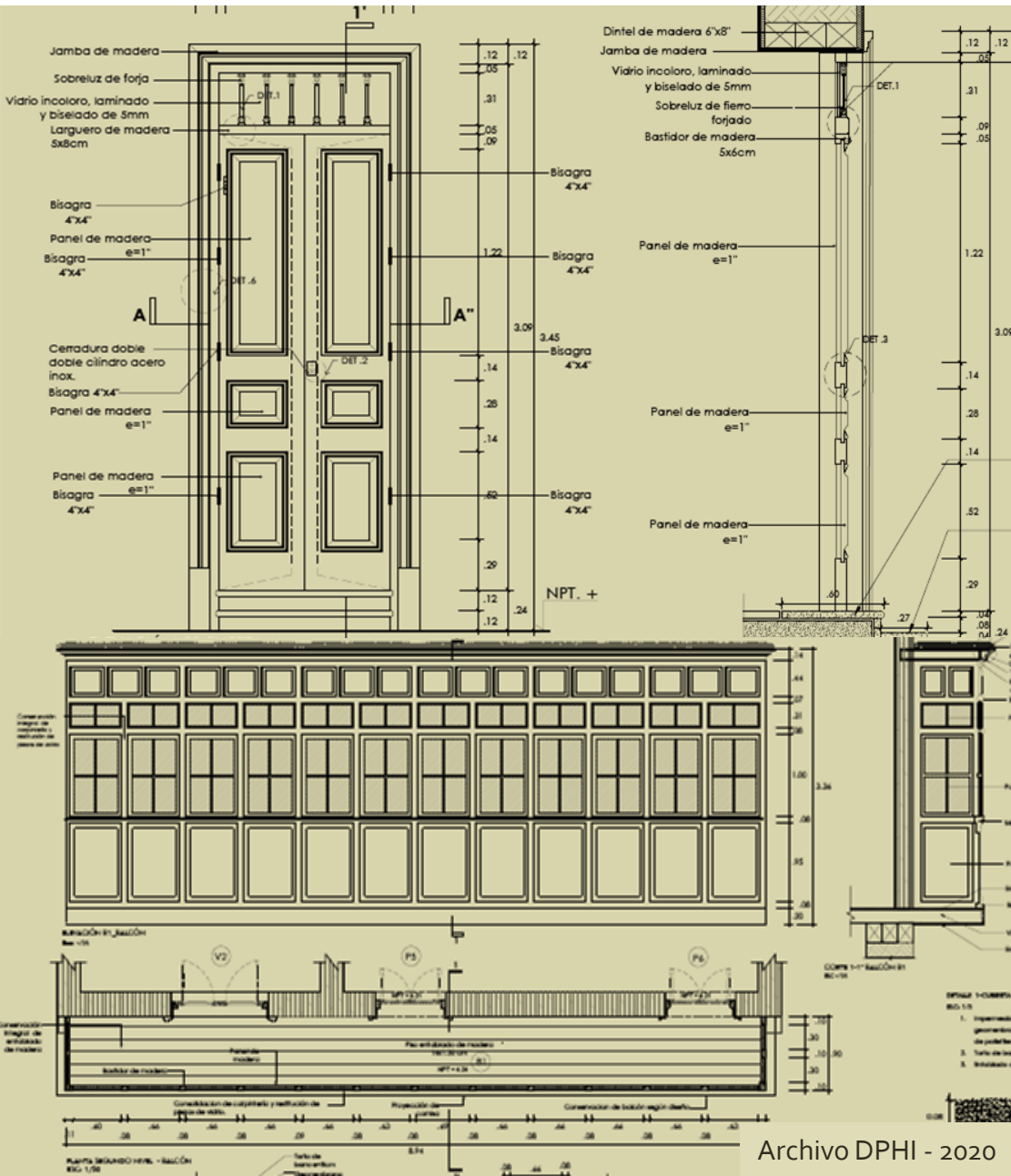

## PROPUESTA DE INTERVENCIÓN

## JUSTIFICACIÓN

✓ LIBERACIÓN DE ENLUCIDO QUE HAYA PERDIDO ADHERENCIA Y NIVELACION DE SUPERFICIE CON ENLUCIDO DE CAL Y ARENA EN 1º NIVEL Y YESO EN 2º NIVEL.

INTERVENCIÓN ADECUADA AL COMPRENDER EL USO DE MATERIALES DE SIMILARES CARACTERÍSTICAS AL SISTEMA CONSTRUCTIVO ORIGINAL (PRIMER NIVEL MUROS EN ADOBE, SEGUNDO NIVEL MUROS EN QUINCHA).

✓ INSTALACIÓN DE ZÓCALO

INTERVENCIÓN CON MATERIAL POROSO COMPATIBLE CON EL ADOBE.

✓ P1-P2-P3: RETIRO DE PUERTA ENROLLABLE Y REJA METALICA. RESTITUCION AL 100% POR PUERTA DE MADERA, DE ACUERDO AL DISEÑO DE PUERTA P4.

LA RESTITUCION DE LAS PUERTAS P1, P2 Y P3 CON DISEÑO SIMILAR A LA PUERTA P4, SE JUSTIFICA, AL APLICAR EL CRITERIO DE ANÁLISIS DE LA TIPOLOGIA EDILICIA, TOMANDOSE COMO REFERENCIA LA PUERTA P4 AL SER UN ELEMENTO ORIGINAL, Y CERTIFICAR SU PREESTENCIA CON FOTOGRAFIAS ANTIGUAS Y EVIDENCIAS DEL EDIFICIO. DADO EL USO COMERCIAL, LA PUERTA ENROLLABLE SE REUBICÓ AL INTERIOR.

✓ P4: CONSERVACIÓN Y CONSOLIDACIÓN DE CARPINTERIA Y SOBRE LUZ

LA PUERTA P4 ES UN ELEMENTO ORIGINAL QUE AMERITA EFECTUAR TRABAJOS DE CONSERVACIÓN Y CONSOLIDACIÓN CON INSUMOS COMPATIBLES ANTIXILOFAGOS, RESANES CON MASILLAS Y APLICACIÓN DE COLOR OLEOMATE.

✓ CONSERVACIÓN DE BalcÓN

EL BalcÓN DE CAJÓN ES UN ELEMENTO ORIGINAL QUE AMERITA EFECTUAR TRABAJOS DE CONSERVACIÓN Y CONSOLIDACIÓN DE LA CARPINTERÍA, RESTITUCIÓN DE PIEZAS DE VIDRIO.







# CASO 3 - DENEGADO



PERÚ

Ministerio de Cultura

## ESTADO ACTUAL

- El inmueble integrante de Zona Monumental presenta elementos no originales de carpintería en 1° nivel y revestimientos con material incompatible – cemento. Posee además elementos de carpintería original que debe ser sujeta a mantenimiento (balcones del 2° nivel y molduras en madera con deterioro por xilófagos).
- El plano de lesiones identifica los daños y modificaciones.
- Las evidencias gráficas muestran que el predio es irregular en cuanto a su extensión entre 1° y 2° nivel.

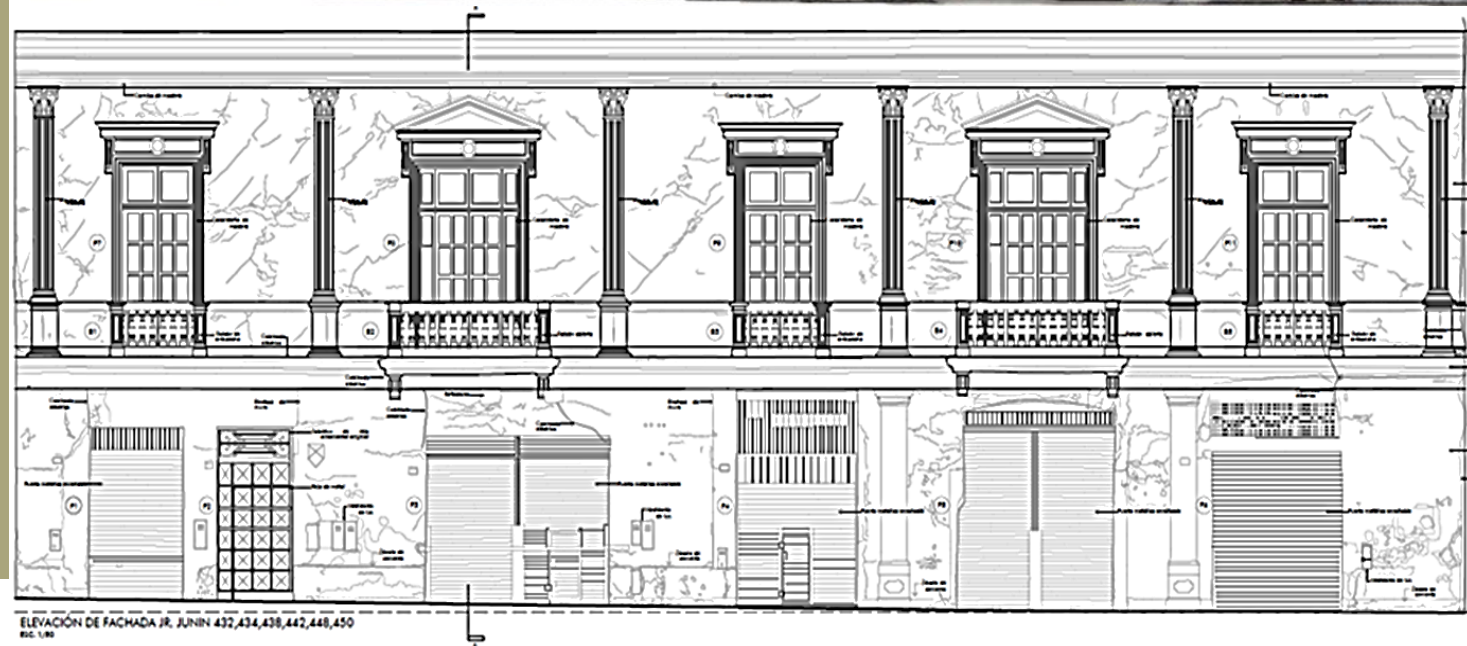

ELEVACIÓN DE FACHADA JR. JUNIN 432,434,438,442,448,450  
ESC. 1/80

# PROPUESTA DE INTERVENCIÓN



PERÚ

Ministerio de Cultura



Figura 19: puerta actual (fuente: elaboración propia, Diciembre 2019)



Figura 20: Propuesta para puerta P4 (fuente: elaboración propia)

Archivo DPHI - 2020

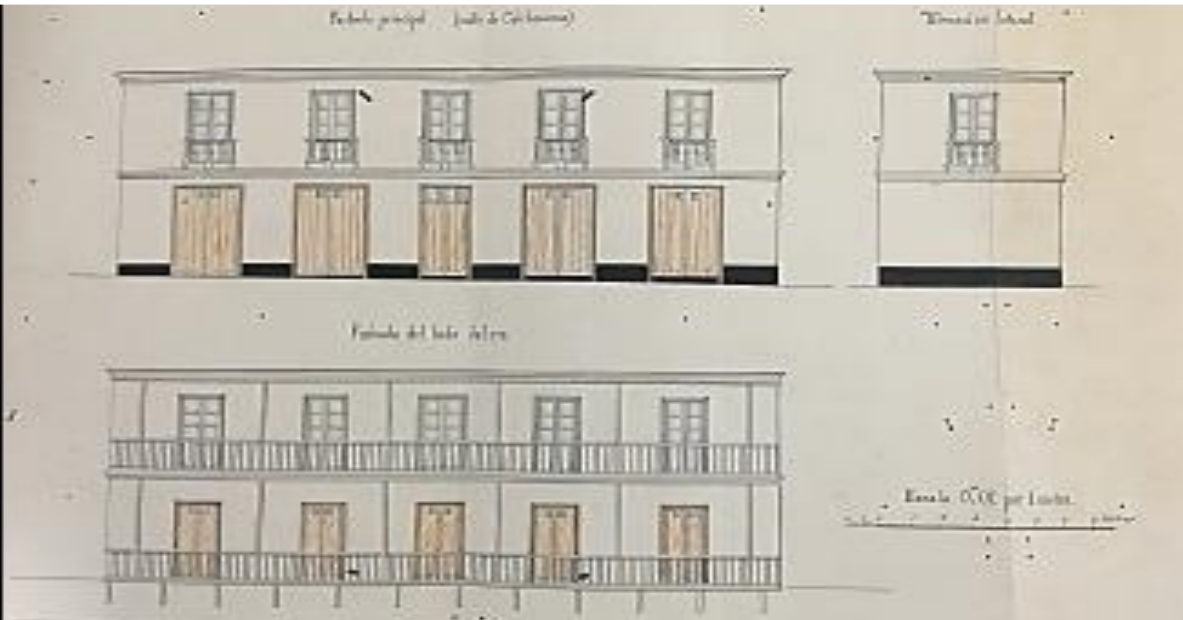
PROPUESTA DE INTERVENCIÓN	JUSTIFICACIÓN
<ul style="list-style-type: none"> <li>✓ LIBERACIÓN DE ENLUCIDO DE CEMENTO Y RESTITUCIÓN DE ENLUCIDO DE CAL Y ARENA</li> </ul>	<p>INTERVENCIÓN ADECUADA AL COMPRENDER EL USO DE MATERIALES DE SIMILARES CARACTERÍSTICAS AL SISTEMA CONSTRUCTIVO ORIGINAL (PRIMER NIVEL MUROS EN ADOBE, SEGUNDO NIVEL MUROS EN QUINCHA).</p>
<ul style="list-style-type: none"> <li>✓ INSTALACIÓN DE ZÓCALO</li> </ul>	<p>INTERVENCIÓN CON MATERIAL POROSO COMPATIBLE CON EL ADOBE.</p>
<ul style="list-style-type: none"> <li>⊘ P1-P2-P3-P4-P5 Y P-6: RETIRO DE PUERTA ENROLLABLE Y REJA METALICA. RESTITUCION AL 100% POR PUERTA DE MADERA.</li> </ul>	<p>LA RESTITUCION DE LAS PUERTAS <b>NO PRESENTA JUSTIFICACIÓN</b>, EN RELACIÓN A LA MODIFICACIÓN DE DIMENSIONES DE VANOS EN PRIMER NIVEL. SE INCLUYE ESQUEMAS DE OTRAS EDIFICACIONES DONDE PREDOMINA LA SIMETRIA, PERO NO ES INFORMACIÓN DEL INMUEBLE A INTERVENIR. POR ELLO, IMPLICARIA LA <b>REMODELACIÓN</b> DE LA FACHADA, INTERVENCIÓN QUE <b>REQUIERE LICENCIA DE EDIFICACIÓN EMITIDA</b> POR LA MUNICIPALIDAD.</p>
<ul style="list-style-type: none"> <li>✓ CONSERVACIÓN DE REMATE SUPERIOR, PILASTRAS Y MOLDURAS EN MADERA</li> </ul>	<p>TRABAJOS DE CONSERVACIÓN Y CONSOLIDACIÓN CON INSUMOS COMPATIBLES ANTIXILOFAGOS, RESANES CON MASILLAS Y APLICACIÓN DE COLOR OLEOMATE.</p>
<ul style="list-style-type: none"> <li>✓ CONSERVACIÓN DE BALCONES VOLADOS Y DE ANTEPECHO</li> </ul>	<p>SE PROPONE EFECTUAR TRABAJOS DE CONSERVACIÓN Y CONSOLIDACIÓN DE LA CARPINTERÍA, RESTITUCIÓN DE PIEZAS DE VIDRIO.</p>

## PLANO DE PROPUESTA DE INTERVENCIÓN

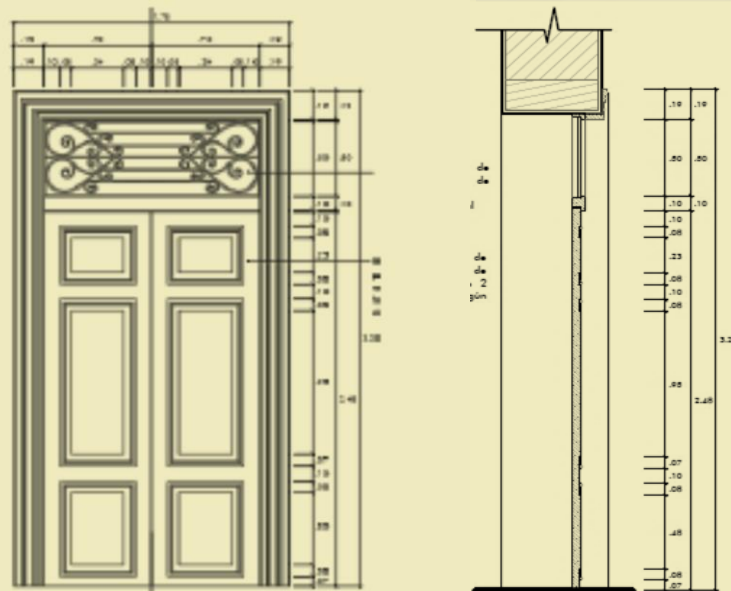
- La propuesta implica **INTERVENCIONES MIXTAS**, incluyendo aparte del mantenimiento y rehabilitación, acciones de remodelación de la fachada.
- La **propuesta recae sobre causal para denegar\*** la **solicitud**, y se encamina al solicitante a **presentar el proyecto en la Municipalidad**, donde podría evaluarse como **propuesta integral de remodelación** de un inmueble de la Zona Monumental.

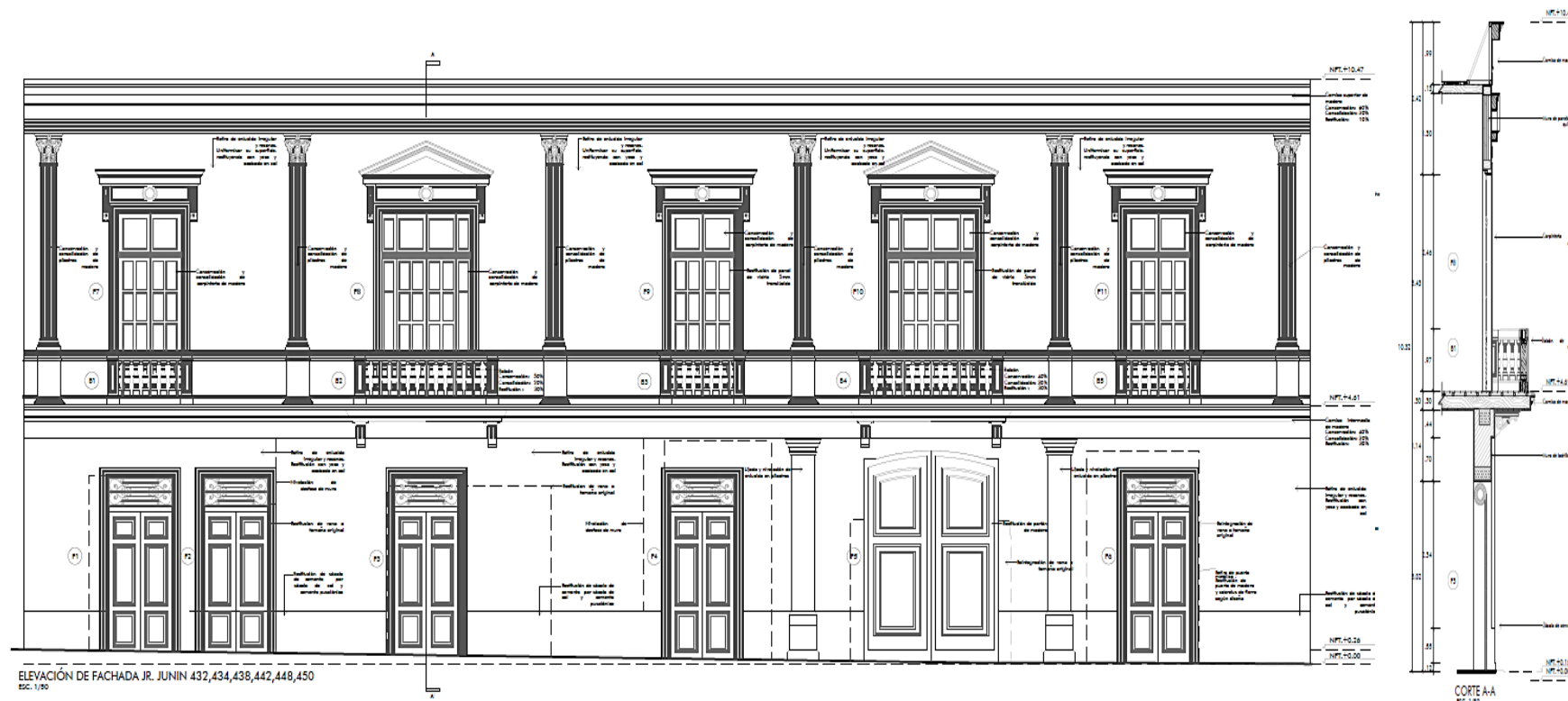

El sustento para restitución de vanos en primer nivel es insuficiente, e implicaría la REMODELACION DE LA FACHADA.



# EVALUACIÓN

**En general, los proyectos de mantenimiento y rehabilitación de fachadas deben ser propuestos con documentos técnicos tales como:**

- a) Planos de estado actual – lesiones y planos de intervención - propuestas
- b) Especificaciones técnicas y memoria descriptiva
- c) Fotos antiguas y planos para justificar las intervenciones
- d) Todas las anteriores

**Los inmuebles Monumento deben ser pintados según...**

- a) Un color uniforme: muros blancos y carpintería verde.
- b) Estudio de color para identificar evidencias del tono original en muros, ornamentaciones y carpintería.
- c) Según la cartilla de color de la Zona Monumental.
- d) Del color que desee el propietario.

**¿Qué se requiere para intervenir en la carpintería de puertas, ventanas y balcones?**

- a) Cambiar toda la carpintería existente por una totalmente nueva de iguales características.
- b) Instalar carpintería de diferentes modelos, según el gusto del propietario
- c) Usar materiales compatibles, efectuar resanes e injertos en madera, aplicar anti xilófagos, respetar sistema constructivo, recuperar elementos en base a evidencias del diseño original o análisis tipológico .
- d) Ninguna de las anteriores.

# Gracias

Dirección Patrimonio Histórico Inmueble

(01) 6189393 – Anexos: 2278 – 2279

